

ZMLUVA O ZRIADENÍ VECNÝCH BREMIEN

ev. č. oprávneneého: 16/887/L13.0404.13.0001/VB

uzatvorená podľa § 151n a nasl. zák. č. 40/1964 Zb. Občiansky zákonník v znení neskorších predpisov (ďalej len „zmluva“)

1. ZMLUVNÉ STRANY

1.1 Názov: **Obec Malé Leváre**
Sídlo: Malé Leváre 177, 908 74 Malé Leváre
Zastúpená: Adrian Pernecký - starosta
IČO: 00 309 711
DIČ: 2021049536
IBAN: SK57 5600 0000 0032 8922 9001
SWIFT: KOMASK2X

(ďalej len ako „povinný“)

1.2 Obchodné meno: **Západoslovenská distribučná, a.s.**
Sídlo: Čulenova 6, 816 47 Bratislava
Zapísaná v: Obchodný register Okresného súdu Bratislava I
oddiel: Sa, vložka číslo: 3879/B
Zastúpená: JUDr. Szabolcs Hodosy – vedúci úseku riadenia investícií
Ing. Xénia Albertová – vedúca riadenia vlastníckych vzťahov
IČO: 36 361 518
IČ DPH: SK2022189048
Bankové spojenie: Tatra Banka, a.s.
Číslo bankového účtu: 2626106826 / 1100
IBAN: SK59 1100 0000 0026 2610 6826
SWIFT: TATRSKBX

(ďalej len ako „oprávnený“)
(povinný a oprávnený ďalej spoločne aj ako „zmluvné strany“)

2. ZAŤAŽENÁ NEHNUTEĽNOSŤ

Povinný je výlučným vlastníkom nasledovných nehnuteľností – pozemkov:

Parcelné číslo	Register KN	LV č.	Výmera v m2	Druh pozemku	Katastrálne územie	Obec	Okres
5680/326	C	904	2006	Zastavané plochy a nádvoria	Malé Leváre	Malé Leváre	Malacky
5680/342	C	904	110967	Ostatné plochy	Malé Leváre	Malé Leváre	Malacky
5680/343	C	904	1640	Ostatné plochy	Malé Leváre	Malé Leváre	Malacky
5680/341	C	904	91451	Ostatné plochy	Malé Leváre	Malé Leváre	Malacky
10567	C	4064	6627	Ostatné plochy	Malé Leváre	Malé Leváre	Malacky
10568	C	4064	1516	Ostatné plochy	Malé Leváre	Malé Leváre	Malacky
10569	C	4064	4556	Zastavané plochy a nádvoria	Malé Leváre	Malé Leváre	Malacky
383	C	904	1072	Záhrady	Malé Leváre	Malé Leváre	Malacky
384	C	904	860	Zastavané plochy a nádvoria	Malé Leváre	Malé Leváre	Malacky
626/1	E	904	2103	Ostatné plochy	Malé Leváre	Malé Leváre	Malacky
631/6	E	904	23256	Ostatné plochy	Malé Leváre	Malé Leváre	Malacky

(ďalej len „zaťažená nehnuteľnosť“).

3. OPRÁVNENÝ

- 3.1 Oprávnený je držiteľom povolenia na podnikanie v elektroenergetike v rozsahu distribúcia elektriny vydaného rozhodnutím Úradu pre reguláciu sieťových odvetví (ďalej len „povolenie“) a zabezpečuje prevádzkovanie distribučnej sústavy na vymedzenom území, na ktorom sa nachádza aj zaťažaná nehnuteľnosť.
- 3.2 Oprávnený je investorom inžinierskej stavby s názvom „SA_Malé Leváre, Gajarská, VNK, TS, NNK, NNV“ (ďalej len „elektroenergetická stavba“), ktorej súčasťou sú elektroenergetické stavby a zariadenia distribučnej sústavy, vrátane rozvodov elektrických vedení a prípojok a iné stavby súvisiace a potrebné na ich prevádzku (ďalej len „elektroenergetické zariadenia“).
- 3.3 Výstavba elektroenergetickej stavby bola povolená stavebným povolením č. SÚ-394/2014 vydaným Obcou Malé Leváre dňa 27.10.2014 a užívanie elektroenergetickej stavby bolo povolené kolaudačným rozhodnutím č. S-56/2015/K vydaným Obcou Malé Leváre dňa 18.2.2016
- 3.4 Časť elektroenergetickej stavby sa nachádza na časti zaťaženej nehnuteľnosti vyznačenej v Geometrických plánoch na zameranie vecného bremena č. 301-2/2015 zo dňa 15.3.2016, 301-2/2015 zo dňa 15.3.2016 a 301-4/2015 zo dňa 30.11.2015 vyhotoviteľ Radovan Verčík – RV GEO (ďalej len „geometrický plán“). Kópie častí geometrických plánov týkajúcej sa zaťaženej nehnuteľnosti tvoria prílohu tejto zmluvy a sú neoddeliteľnou súčasťou tejto zmluvy.

4. ZRIADENIE VECNÝCH BREMIEN

- 4.1 Povinný ako vlastník zaťaženej nehnuteľnosti zriaďuje touto zmluvou v prospech oprávneného vecné bremená in personam, predmetom ktorých je povinnosť povinného ako vlastníka zaťaženej nehnuteľnosti strpieť na zaťaženej nehnuteľnosti :
- a) zriadenie a uloženie elektroenergetických zariadení;
 - b) užívanie, prevádzkovanie, údržbu, opravy, úpravy, rekonštrukcie, modernizácie a akékoľvek iné stavebné úpravy elektroenergetickej stavby a jej odstránenie;
 - c) vstup, prechod a prejazd peši, motorovými a nemotorovými dopravnými prostriedkami, strojmi a mechanizmami oprávneným za účelom výkonu povolenej činnosti a činností uvedených v bode a) a b);
- (ďalej len „vecné bremená“), za podmienok ďalej dohodnutých v tejto zmluve.
- 4.2 Vecné bremeno uvedené v čl. 4, odsek 4.1 písm. a) a vecné bremeno uvedené v čl. 4, odsek 4.1 písm. b) sa vzťahuje na časť zaťaženej nehnuteľnosti v rozsahu vyznačenom v geometrickom pláne.
- 4.3 Vecné bremeno uvedené v čl. 4, odsek 4.1 písm. c) sa vzťahuje na celú zaťaženú nehnuteľnosť.
- 4.4 Oprávnený vecné bremená prijíma.
- 4.5 Oprávnený sa zaväzuje podľa podmienok tejto zmluvy zaplatiť za zriadenie vecných bremien povinnému dohodnutú odplatu uvedenú v článku 5, odsek 5.1 tejto zmluvy.

5. ODPLATA A SPÔSOB JEJ ÚHRADY

- 5.1 Zmluvné strany sa dohodli, že povinný zriaďuje vecné bremená podľa tejto zmluvy za jednorazovú odplatu, t.j. vecné bremená vymedzené geometrickým plánom o výmere 2260 m² celkom vo výške **12 969,14 bez DPH, slovom: dvanásťtisíc deväťstošesťdesiatdeväť Eur štrnásť centov**, vo výške **16 211,80,- € s DPH, slovom: šestnásťtisíc dvestojedenásť Eur osemdesiat centov**. Podkladom pre určenie výšky odplaty bol Znalecký posudok č. 49/2016 zo dňa 4.6.2016 vypracovaný odborne spôsobilou osobou Ing. Miroslav Velko.
- 5.2 Zmluvné strany sa dohodli, že odplatu dohodnutú v tejto zmluve oprávnený zaplatí povinnému na základe faktúry vystavenej povinným a doručenej oprávnenému do 15 (pätnástich) kalendárnych dní odo dňa vydania rozhodnutia o povolení vkladu vecných bremien podľa tejto zmluvy do katastra nehnuteľností v prospech oprávneného. Faktúra bude splatná minimálne do 60 (šesťdesiat) kalendárnych dní od jej doručenia oprávnenému.
- 5.3 Zmluvné strany sa dohodli, že zaplatením odplaty podľa článku 5, odsek 5.1 tejto zmluvy budú vysporiadané všetky nároky povinného ako vlastníka zaťaženej nehnuteľnosti vyplývajúce zo zriadenia vecných bremien podľa tejto zmluvy, vrátane nárokov povinného ako vlastníka zaťaženej nehnuteľnosti na jednorazovú náhradu za zriadenie zákonných vecných bremien, nútené obmedzenie užívania zaťaženej nehnuteľnosti a nútené obmedzenie užívania zaťaženej nehnuteľnosti povinným ako vlastníkom zaťaženej nehnuteľnosti v ochrannom pásme elektroenergetickej stavby podľa § 11 zákona č. 251/2012 Z. z. o energetike a o zmene a doplnení niektorých zákonov, a že si povinný ako vlastník zaťaženej nehnuteľnosti nebude z tohto titulu uplatňovať žiadne ďalšie nároky voči oprávnenému. Týmto nie je dotknutý nárok povinného ako vlastníka zaťaženej nehnuteľnosti na náhradu škody, ak mu vznikne po podpise tejto zmluvy porušením povinností oprávneného pri výkone práv vyplývajúcich z vecných bremien.

6. OSOBITNÉ VYHLÁSENIA ZMLUVNÝCH STRÁN

- 6.1 Povinný vyhlasuje, že:
- a) je oprávnený samostatne nakladať so zaťaženou nehnuteľnosťou v celom rozsahu potrebnom pre platné uzavretie tejto zmluvy,

- b) nie sú podané žiadne návrhy na vklad akýchkoľvek práv k zaťaženej nehnuteľnosti do katastra nehnuteľností a neexistujú žiadne faktické alebo právne prekážky, ktoré by bránili uzavrieť túto zmluvu a vykonávať práva zodpovedajúce vecným bremenám oprávneným,
 - c) zaťaženú nehnuteľnosť nadobudol v súlade s platnými právnymi predpismi Slovenskej republiky a žiadna tretia osoba si neuplatňuje a ani nemôže uplatňovať akékoľvek nároky k zaťaženej nehnuteľnosti,
 - d) povinný ako výlučný vlastník zaťaženej nehnuteľnosti nie je účastníkom žiadneho súdneho alebo iného sporu týkajúceho sa resp. súvisiaceho so zaťaženou nehnuteľnosťou.
- 6.2 Zriadenie vecných bremien v prospech oprávneného bolo schválené Obecným zastupiteľstvom na zasadnutí dňa 28.6.2016. Kópia výpisu z uznesenia Obecného zastupiteľstva číslo 51/2016 ods. a) tvorí prílohu tejto zmluvy a je neoddeliteľnou súčasťou tejto zmluvy.
- 6.3 Povinný berie na vedomie, že zriadením a uložením elektroenergetických zariadení vzniká podľa § 43 zákona č. 251/2012 Z. z. o energetike a o zmene niektorých zákonov ochranné pásmo elektroenergetických zariadení.
- 6.4 Povinný berie na vedomie, že oprávnený môže poveriť výkonom vecných bremien tretie osoby.

7. VZNIK VECNÝCH BREMIEN A DOBA ICH TRVANIA

- 7.1 Vecné bremená podľa tejto zmluvy sa zriaďujú **na dobu neurčitú**. Oprávnený nadobudne práva zodpovedajúce vecným bremenám podľa tejto zmluvy povolením vkladu vecných bremien v prospech oprávneného do príslušného katastra nehnuteľností.
- 7.2 Zmluvné strany sa dohodli, že návrh na vklad vecných bremien podľa tejto zmluvy (spolu s dokumentáciou a všetkými prílohami, ktoré vyžadujú príslušné právne predpisy) podá oprávnený, pričom povinný týmto výslovne splnomocňuje oprávneného na podanie takéhoto návrhu na vklad, ako aj na prípadné dopĺňanie návrhu na vklad a nahliadanie do spisu.
- 7.3 Všetky náklady spojené s katastrálnym konaním vo veci vkladu vecných bremien do katastra nehnuteľností podľa zmluvy, vrátane správneho poplatku za katastrálne konanie vo veci vkladu vecných bremien do katastra nehnuteľností podľa tejto zmluvy, znáša po dohode zmluvných strán v plnej výške oprávnený.
- 7.4 Zmluvné strany berú na vedomie, že podpísaním tejto zmluvy sú svojimi zmluvnými prejavmi viazaní. Zmluvné strany sa dohodli, že ak návrh na vklad vecných bremien podľa tejto zmluvy bude zamietnutý:
- a) oprávnený môže odstúpiť od tejto zmluvy, pričom odstúpenie od zmluvy nadobudne účinnosť dňom doručenia písomného oznámenia oprávneného o odstúpení povinnému, a
 - b) do doby pokiaľ nedôjde k odstúpeniu od zmluvy oprávneným podľa písm. a) sú zmluvné strany povinné poskytnúť si vzájomnú súčinnosť potrebnú na to, aby došlo k odstráneniu nedostatku zmluvy za účelom jej vkladu do katastra nehnuteľností, vrátane uzavretia prípadného dodatku zmluvy.
- 7.5 V prípade odstúpenia od tejto zmluvy vráti povinný oprávnenému odplatu za zriadenie vecného bremena, ak mu bola oprávneným uhradená, a to do 3 pracovných dní odo dňa účinnosti odstúpenia od tejto zmluvy.

8. PREVOD A PRECHOD PRÁV A POVINNOSTÍ

- 8.1 Vecné bremená zriadené touto zmluvou sú spojené so zaťaženou nehnuteľnosťou a prechádzajú s vlastníctvom zaťaženej nehnuteľnosti na každého jej nadobúdateľa. Na vylúčenie pochybností, ak dôjde k rozdeleniu zaťaženej nehnuteľnosti, bude vecné bremeno viazané na novovzniknutých parcelách v rovnakom rozsahu, ako to vyplýva z tejto zmluvy vo vzťahu k zaťaženej nehnuteľnosti.
- 8.2 Práva zodpovedajúce vecnému bremenu patria oprávnenému, ktorý je ku dňu uzavretia tejto zmluvy držiteľom povolenia. Zmluvné strany sa dohodli, že v prípade ak dôjde k prevodu alebo prechodu činnosti prevádzkovania distribučnej sústavy z oprávneného na inú osobu, ktorá sa stane držiteľom povolenia na prevádzkovanie distribučnej sústavy na vymedzenom území a bude prevádzkovať elektroenergetické stavby a zariadenia zriadené oprávneným na zaťaženej nehnuteľnosti (ďalej len „nový držiteľ povolenia“), môže oprávnený vykonať všetky úkony potrebné na prevod alebo prechod práv a povinností vyplývajúcich z tejto zmluvy na nového držiteľa povolenia, na čo povinný dáva týmto vopred svoj súhlas. V takom prípade je nový držiteľ povolenia oprávnený podať návrh na zmenu zápisu vecných bremien alebo návrh na vklad vecných bremien na základe tejto zmluvy v prospech nového držiteľa povolenia spolu s príslušnými dokladmi preukazujúcimi prevod alebo prechod práv z tejto zmluvy, na čo ho povinný týmto vopred splnomocňuje.

9. ZÁVEREČNÉ USTANOVENIA

- 9.1 Zmluva nadobúda platnosť dňom jej podpisu zmluvnými stranami a účinnosť dňom nasledujúcim po dni jej zverejnenia v zmysle Občianskeho zákonníka v spojení so zák. č. 211/2000 Z.z. o slobodnom prístupe k informáciám a o zmene a doplnení niektorých zákonov v znení neskorších predpisov. Povinný sa zaväzuje zverejniť túto zmluvu do 30 kalendárnych dní odo dňa jej podpisu zmluvnými stranami a písomne oznámiť oprávnenému zverejnenie tejto zmluvy do 10 kalendárnych dní odo dňa jej zverejnenia.
- 9.2 Neoddeliteľnou súčasťou tejto zmluvy sú:

- Príloha č. 1 – Kópia časti geometrického plánu č. 301-2/2015
Príloha č. 2 – Kópia časti geometrického plánu č. 301-3/2015
Príloha č. 3 – Kópia časti geometrického plánu č. 301-4/2015
Príloha č. 4 – Kópia výpisu z uznesenia Obecného zastupiteľstva číslo 51/2016 ods. a)
- 9.3 Vzťahy zmluvných strán založené touto zmluvou, ktoré zmluva výslovne neupravuje, sa riadia príslušnými ustanoveniami Občianskeho zákonníka a ostatných platných právnych predpisov Slovenskej republiky.
- 9.4 V prípade, že ktorékoľvek ustanovenie tejto zmluvy bude súdom alebo príslušným štátnym orgánom z akéhokoľvek dôvodu prehlásené za neplatné, nedostatočne určité alebo nevykonateľné, zmluvné strany sa zaväzujú odstrániť dodatkom tejto zmluvy takúto neplatnosť, nedostatočnú určitosť alebo nevykonateľnosť takým spôsobom, aby bol zmysel tejto zmluvy naplnený.
- 9.5 Akékoľvek zmeny tejto zmluvy je možné vykonať výlučne na základe písomnej dohody zmluvných strán formou písomných dodatkov podpísaných oboma zmluvnými stranami.
- 9.6 Zmluva je vyhotovená v 4 (slovom: štyroch) rovnopisoch, pričom každá zo zmluvných strán obdrží po podpise zmluvy oboma zmluvnými stranami po 1 (slovom: jednom) rovnopise, a pre účely povolenia vkladu vecných bremien do katastra nehnuteľností budú použité 2 (slovom: dva) rovnopisy zmluvy.
- 9.7 Zmluvné strany vyhlasujú, že ich zmluvná voľnosť nie je obmedzená, zmluvu uzatvorili na základe ich slobodnej vôle, zmluva nebola uzatvorená v tiesni a za nápadne nevýhodných podmienok, zmluvu si prečítali, jej obsahu rozumejú a na znak súhlasu ju podpisujú.

Povinný

V Malých Levároch dňa 22.9.2016

podpis : 
meno : Adrian Pemecký
funkcia : starosta



Oprávnený

V Bratislave dňa 20 SEP. 2016

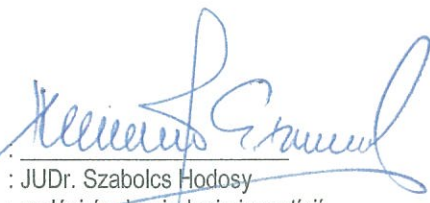
podpis : 
meno : JUDr. Szabolcs Hodosy
funkcia : vedúci úseku riadenia investícií
Západoslovenská distribučná, a.s.

podpis : 
meno : Ing. Xénia Albertová
funkcia : vedúca riadenia vlastníckych vzťahov
Západoslovenská distribučná, a.s.

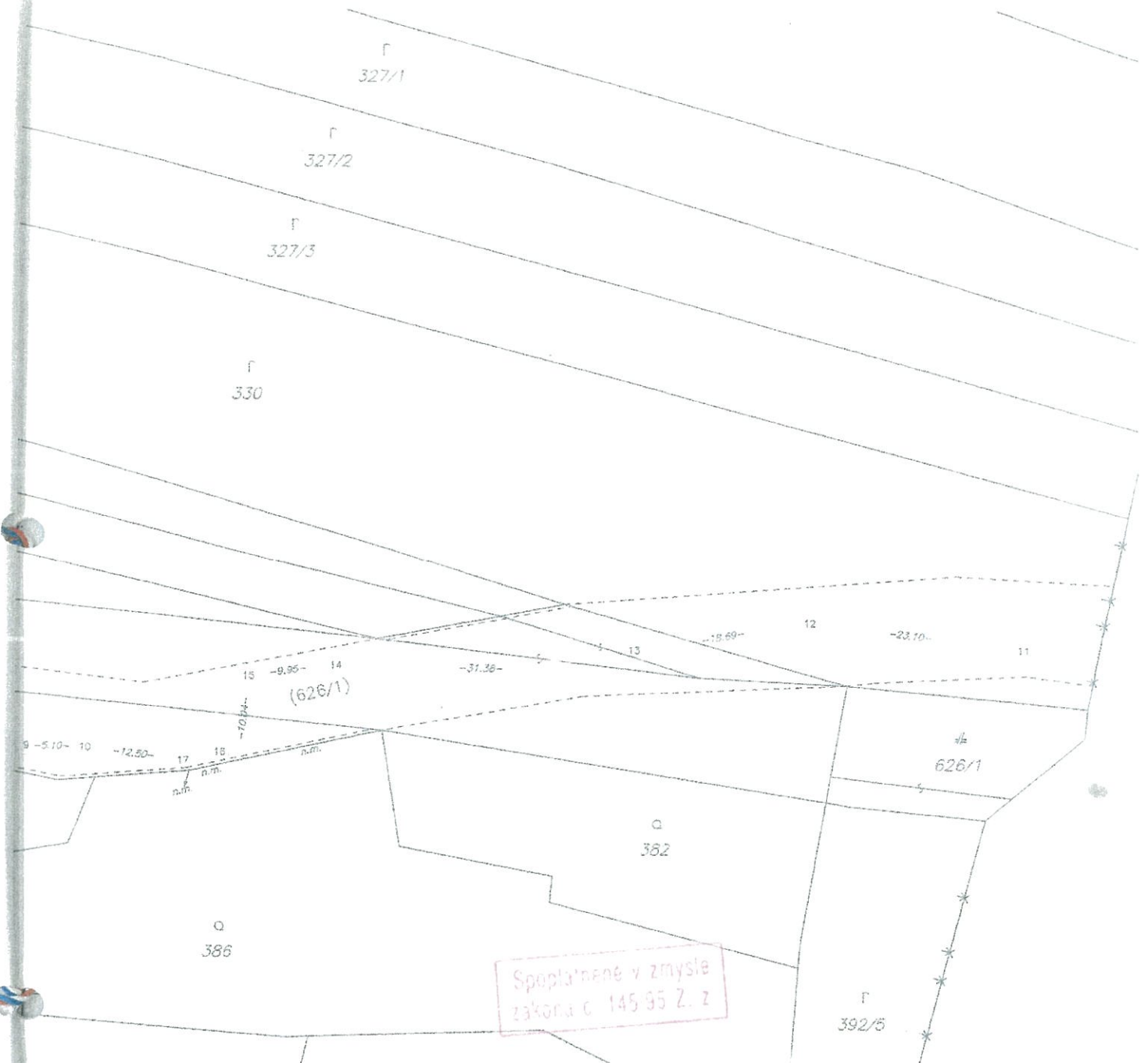

Geometrický plán je podkladom na právne úkony, keď údaje doterajšieho stavu výkazu výmer sú zhodné s údajmi platných výpisov z katastra nehnuteľností

Vyhotovitel Radovan Verčák – RV GEO Bazovského 17 Bratislava 84101 IČO: 41335996		Kraj Bratislavský	Okres Malacky	Obec MALE LEVÁRE
		Kat. územie Malé Leváre	Číslo plánu 301-2/2015	Mapový list č. XXI-17-20
GEOMETRICKÝ PLÁN				
Vyhotovil		Autorizačne overil		Uradne overil Meno: Ing. Vladimír Stankovský
Dňa: 15.3.2016	Meno: Ing. Miloš Beško	Dňa: 15.3.2016	Meno: Ing. Miloš Beško	Dňa: 19.04.2016 Číslo: 434/1016
Nové hranice boli v prírode označené neboli označené		Náležitostami a presnosťou zodpovedá predpisom		Uradne overené podľa § 9 zákona NR SR č. 215/1995 Z.z. o geodézii a kartografii
Zoznam podrobného merania (meračský náčrt) č.		Pečiatka a podpis		Pečiatka a podpis
Hranice bodov označených šíslami a ostatné meračské taže sú uložené vo všeobecnej dokumentácii		Pečiatka a podpis		Pečiatka a podpis



631/6
(631/6)

8410

18.2
18.2

329/2

329/3

329/1

332/1

332/4

332/2

332/3

333

d

334

331/1

331/2

384

-17.80-

s

-18.80-

-2.80-

-13.80-

-49.30-

385/1

d

385/2

d

385/3

383

393

d

394

d

392/4

392/1

397/1

d

397/2

d

396/1

395

Výkaz výmer

Doterajší stav					Zmeny					Nový stav					
Číslo			Výmera		Druh pozemku	Diel	k parcele číslo	m ²	od parcely číslo	m ²	Číslo parcely	Výmera		Druh pozemku	Vlastník (iná opráv. osoba) adresa (sídlo)
PK vlož	Listu vl	parcely										ha	m ²		
PK	LV	PK	KN-E	KN-C											
Stav právny															
904				383	1072						383	1072		záhrady 4	Obec Malé Leváre
904				384	860						384	860		zast. pl. 18	detto
904		626/1			2103						(626/1	2103		ost. pl.)	detto
904		631/6		2	3256						(631/6	2	3256	ost. pl.)	detto
Stav podľa registra C-KN															
Spolu:															
				330	4167						330	4167		orná p. 1	Doterajší
904				383	1072						383	1072		záhrady 4	Obec Malé Leváre
904				384	860						384	860		zast. pl. 18	detto
				631/6	2	4429					631/6	2	4429	zast. pl. 22	Doterajší
Spolu:															
Poznámka: Zriaďuje sa vecné bremeno na priznanie práva uloženia inžinierskych sietí na parcely reg. C-KN č. 383, 384 a na parcely reg. E-KN č. 626/1, 631/6 v prospech Západoslovenská distribučná, a.s., Čulenova 6. Bratislava.															
Kód spôsobu využívania: 1 Pozemok využívaný pre rastlinnú výrobu, na ktorom sa pestujú obilniny, okopaniny, krmoviny, technické plodiny, zelenina a iné poľnohospodárske plodiny alebo pozemok dočasne nevyužívaný pre rastlinnú výrobu															
4 Pozemok prevažne v zastavanom území obce alebo v záhradkárskej osade, na ktorom sa pestuje zelenina, ovocie, okrasná nízka a vysoká zeleň a iné poľnohospodárske plodiny															
18 Pozemok na ktorom je dvor															
22 Pozemok, na ktorom je postavená inžinierska stavba - cestná, miestna a účelová komunikácia, lesná cesta, poľná cesta, chodník, nekryté parkovisko a ich súčasť															

VÝKAZ VÝMER

Doterajší stav						Zmeny					Nový stav			
Číslo		Výmera		Druh pozemku	Diel k parcele číslo	m ²	od parcely číslo	m ²	Číslo parcely	Výmera		Druh pozemku	Vlastník, (inď opráv. osoba) adresa, (sídlo)	
PK vložky	parcely	ha	m ²							ha	m ²			ha
LV	PK	KN	ha	m ²										
Stav právny je totožný s registrom C KN														
	904	5680/341	9	1451	ost.pl.				5680/341	9	1451	ost.pl. 30	Obec Malé Leváre	
	4064	10567		6627	ost.pl.				10567		6627	ost.pl. 37	detto	
	4064	10568		1516	ost.pl.				10568		1516	ost.pl. 99	detto	
	4064	10569		4556	zast.pl.				10569		4556	zast.pl. 22	detto	
Spolu:														

Legenda: kód spôsobu využívania
 30 Pozemok, na ktorom je ihrisko, štadión, kúpalisko, športová drha, autokemp, táborisko a iné
 37 Pozemok, na ktorom sú skaly, svahy, rokliny, výmole, vysoké medze s krovím alebo kamením a iné plochy, ...
 99 Pozemok využívaný podľa druhu pozemku
 22 Pozemok, na ktorom je postavená inžinierska stavba - cestná, miestna a účelová komunikácia, lesná cesta, poľná cesta, ...

Poznámka: Zriaďuje sa vecné bremeno na priznanie práva uloženia inžinierskych sietí na parcely reg. C-KN č. 5680/341, 10567, 10568, 10569 v prospech Západoslovenská distribučná, a.s., Čulenova 6, Bratislava.

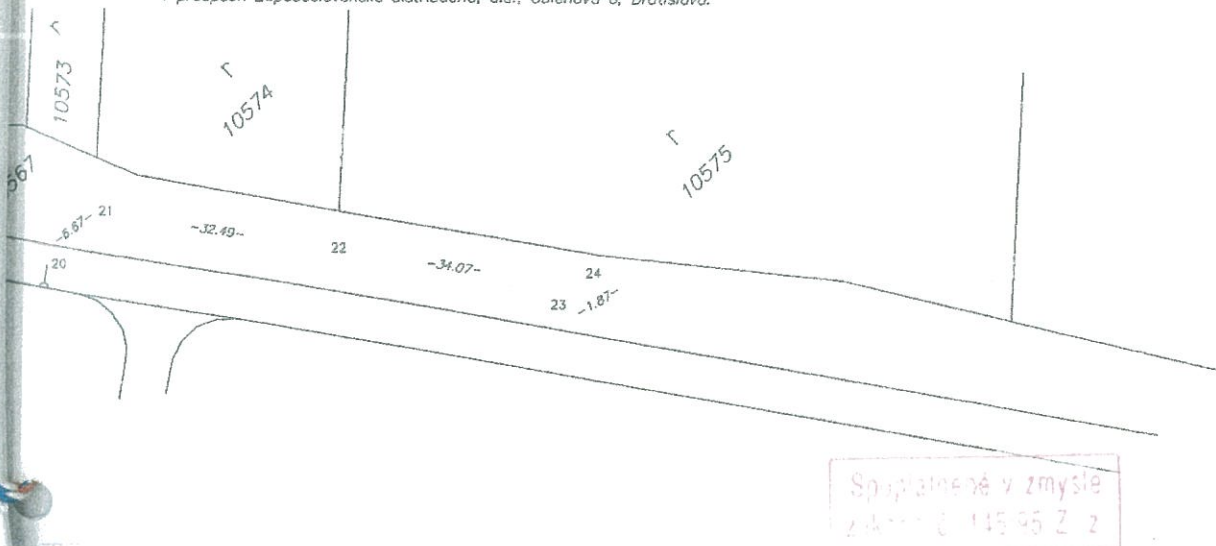

Správame v zmysle
Zákona č. 145/96 Z.z.

Geometrický plán je podkladom na právne úkony, keď údaje doterajšieho stavu výkazu výmer sú zhodné s údajmi platných výpisov z katastra nehnuteľností

Vyhovateľ Radovan Verčík - RV GEO Bazovského 17 Bratislava 84101 IČO: 41335996		Kraj <i>Bratislavský</i>	Okres <i>Malacky</i>	Obec <i>MALÉ LEVÁRE</i>
		Kat. územie <i>Malé Leváre</i>	Číslo plánu <i>301-3/2015</i>	Mapový list č. <i>Malacky 2-0/2,4</i>
GEOMETRICKÝ PLÁN		na vyznačenie vecného bremena práva uloženia inž. sietí na parc. reg. C-KN č. 5680/341, 10567, 10568, 10569		
Vyhoviteľ		Autorizačne overil		Úradne overil
Meno: <i>Ing. Miloš Beško</i>		Dňa: <i>15.3.2016</i>	Meno: <i>Ing. Miloš Beško</i>	Meno: <i>Ing. Vladimír Stankovský</i>
<i>15.3.2016</i>		<i>15.3.2016</i>		Dňa: <i>19.04.2016</i>
hranice boli v prírode označené neboli označené		Náležitosti a presnosťou zodpovedá predpisom		Číslo: <i>437/1016</i>
podrobného merania (meračský náčrt) č. 960		Pečiatka a podpis		Úradne overené podľa § 9 zákona NR SR č. 215/1995 Z.z. o geodézii a kartografii
bodov označených číslami a ostatné meračské údaje uvedené vo všeobecnej dokumentácii				Pečiatka a podpis

10535/2

10535/1

10536

10537

10538

10539

10540

10548

10272

10571

10551

10552

10553

10554

10555

10556

10557

10558

10559

10560

10561

10562

10563

10564

10565

10566

10569

11351

18

19

21

22

23

24

25

26

27

28

29

30

31

32

33

34

35

36

37

38

39

40

41

42

43

44

45

46

47

48

49

50

51

52

53

54

55

56

57

58

59

60

61

62

63

64

65

66

67

68

69

70

71

72

73

74

75

76

77

78

79

80

81

82

83

84

85

86

87

88

89

90

91

92

93

94

95

96

97

98

99

100

5680/3A2

MALACKY 2-0/2
MALACKY 2-0/4

-5271-

-3236-

10569

11351

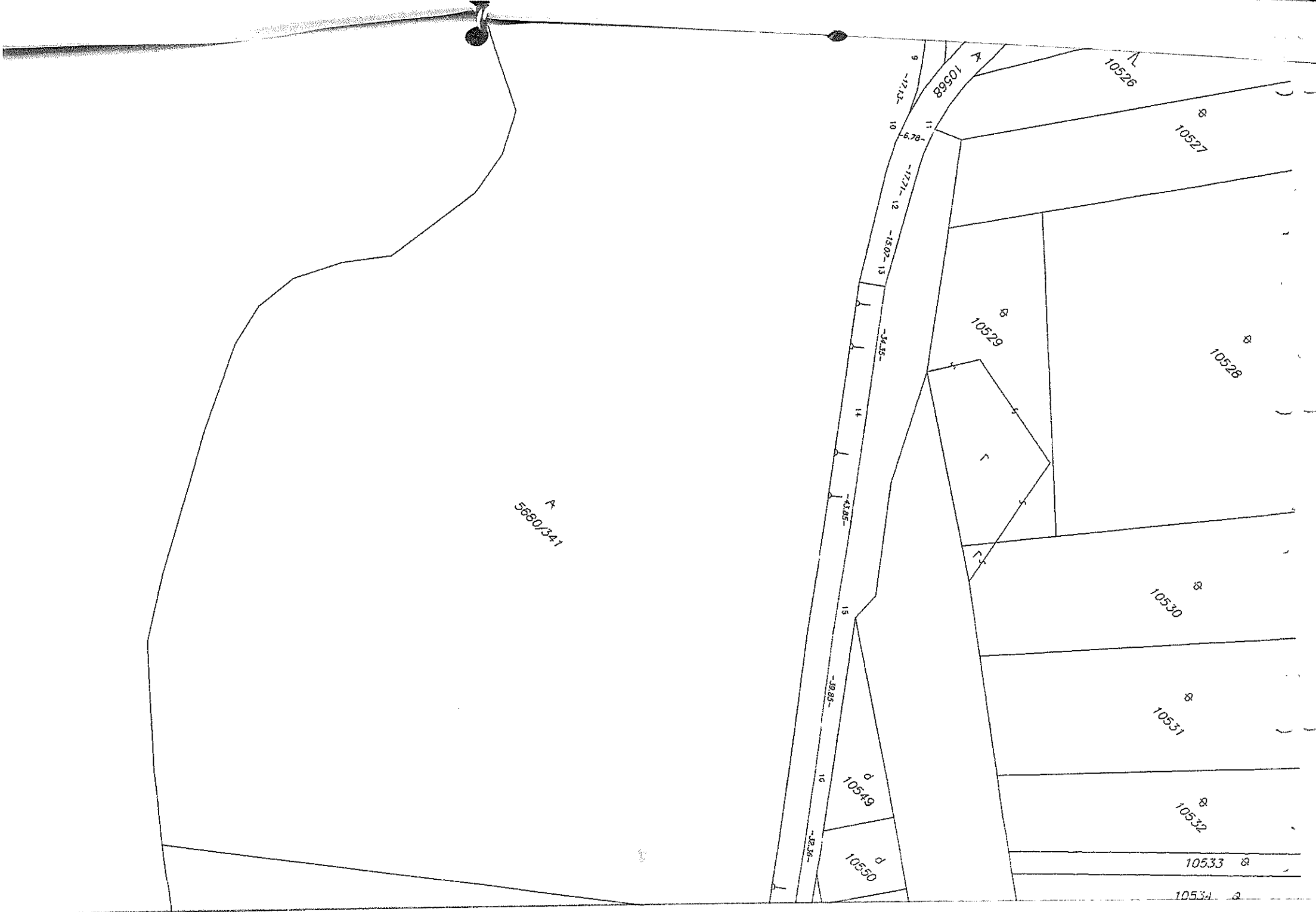

A
5680/341

89901 A

L
10526

8
10527

8
10528

8
10529

8
10530

8
10531

8
10532

8
10533

8
10534

9
-12.13-
10
-6.78-

11
-17.71-
12
-15.02-

13
-34.35-

14
-43.85-

15
-39.83-

16
-32.36-

d
10549

d
10550

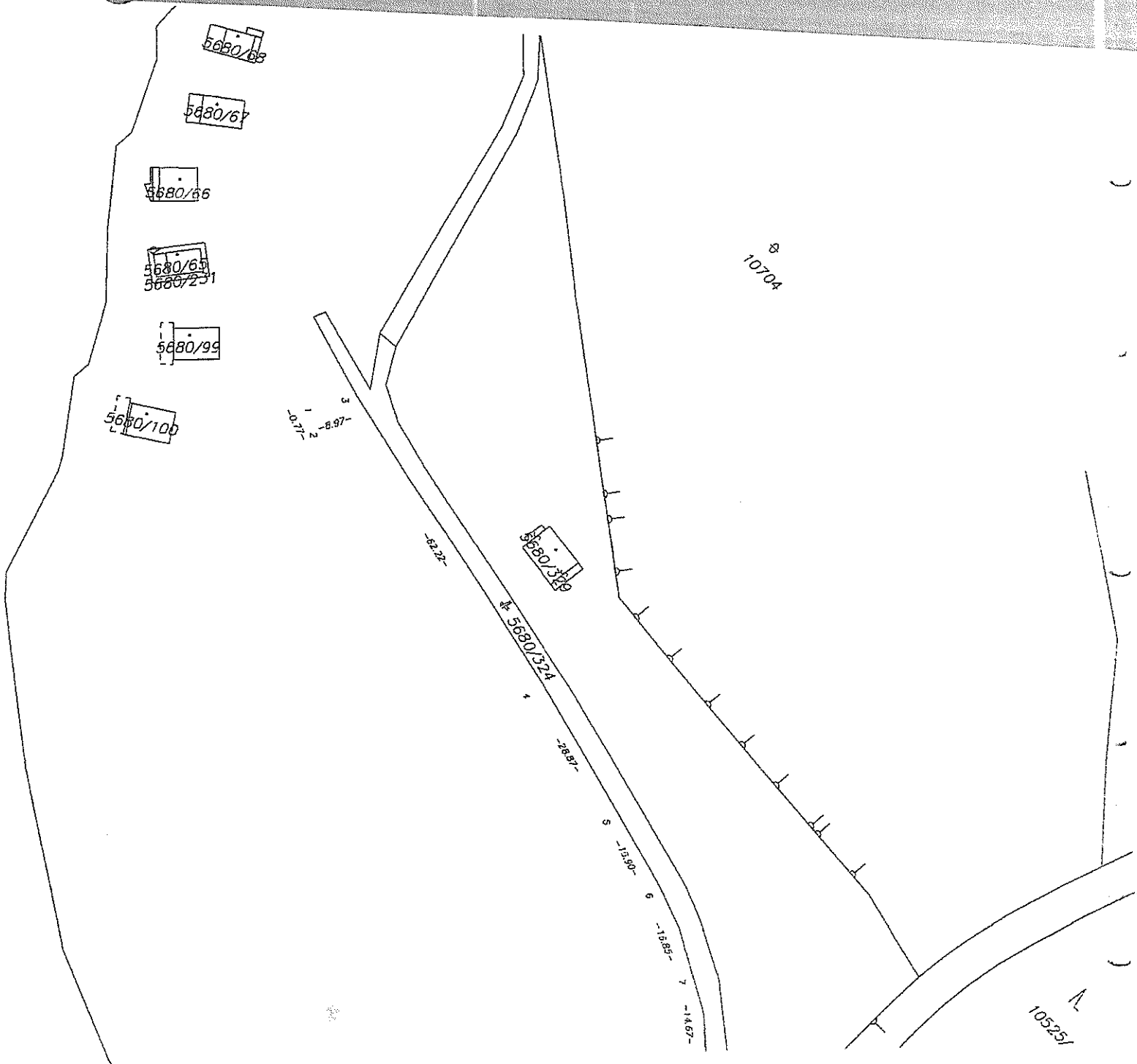

5680/68

5680/67

5680/66

5680/65
5680/251

5680/99

5680/100

10704

5680/324

5680/324

3
1
2
-0.77-
-8.97-

-32.22-

-28.97-

5 -13.90-

6 -19.95-

7 -14.67-

10525/

VÝKAZ VÝMER

Doterajší stav					Zmeny					Nový stav				
Číslo		Výmera		Druh pozemku	Diel	Číslo parcely	m ²	m ²	m ²	Číslo parcely	Výmera		Druh pozemku	Vlastník, (iná opráv. osoba) adresa, (sídlo)
Pk	KN	ha	m ²								ha	m ²		
Stav právny je totožný s registrom C KN														
904	5680/326		2006	zast.pl.						5680/326	2006	zast.pl.	22	Obec Malé Leváre
904	5680/342	11	0967	ost.pl.						5680/342	11	0967	ost.pl.	detto
904	5680/343		1640	ost.pl.						5680/343	1640	ost.pl.	30	detto

Legenda: kód spôsobu využívania 22 Pozemok, na ktorom je postavená inžinierska stavba – cestná, miestna a účelová komunikácia, lesná cesta, ...
 30 Pozemok, na ktorom je ihrisko, štadión, kúpalisko, športová dráha, autokemp, táborisko a iné
 Poznámka: Zriaďuje sa vecné bremeno na priznanie práva uloženia inžinierskych sietí na parcely reg. C-KN č. 5680/326, 5680/342, 5680/343 v prospech Západoslovenská distribučná, a.s., Čulenova 6, Bratislava.

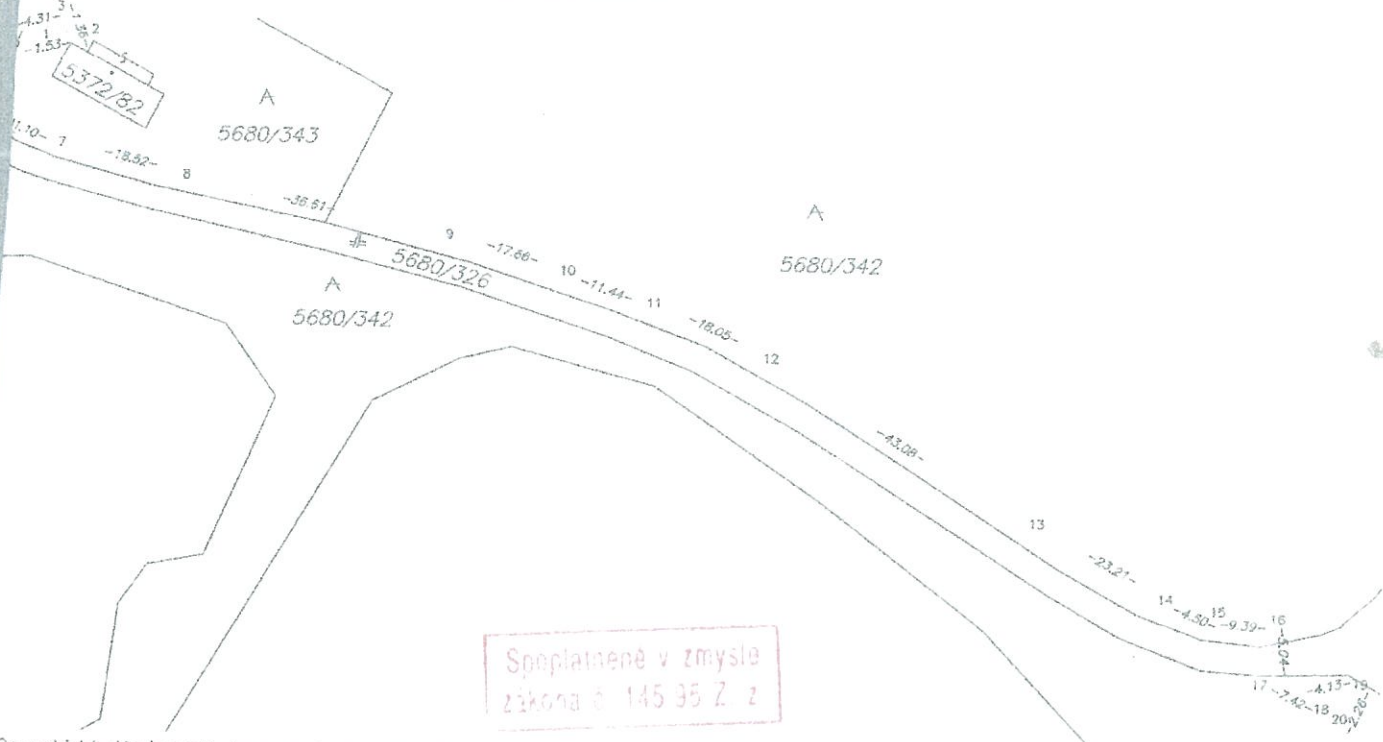

Geometrický plán je podkladom na právne úkony, keď údaje doterajšieho stavu výkazu výmer sú zhodné s údajmi platných výpisov z katastra nehnuteľností

Vyhoviteľ Radovan Verčík – RV GEO Bazovského 17 Bratislava 84101 ičo: 41335996		Kraj <i>Bratislavský</i>	Okres <i>Malacky</i>	Obec <i>MALE LEVARE</i>
		Kat. územie <i>Malé Leváre</i>	Číslo plánu <i>301-4/2015</i>	Mapový list č. <i>Malacky 2-0/4</i>
GEOMETRICKÝ PLÁN		na vyznačenie vecného bremena práva uloženia inž. sietí na parc. reg. C-KN č. 5680/326, 5680/342, 5680/343		
Vyhoviteľ		Autorizačne overil		Uradne overil Meno: <i>Ing. Vladimír Stankovský</i>
Dňa: <i>30.11.2015</i>	Meno: <i>Ing. Miloš Bařko</i>	Dňa: <i>30.11.2015</i>	Meno: <i>Ing. Miloš Bařko</i>	Dňa: <i>19.04.2016</i>
Nové hranice boli v prírode označené neboli označené		Najzaujímavosťou je prístupnosť zo zariadenia predpisom		Číslo: <i>433/2016</i>
Záznam podrobného merania (meračský náčrt) č. <i>961</i>		Uradne akékoľvek podľa § 9 zákona NR SR č. 215/1995 Z.z. o geodézii a kartografii		
Súradnice bodov označených číslami a ostatné meračské údaje sú uložené vo všeobecnej dokumentácii		Pečiatka a podpis <i>[Signature]</i>		Pečiatka a podpis <i>[Signature]</i>



OBEC MALÉ LEVÁRE
OBECNÝ ÚRAD, MALÉ LEVÁRE 177, 908 74

<u>Vaše číslo</u>	<u>Naše číslo</u>	<u>Vybavuje</u>	<u>Kontakt</u>	Malé Leváre
		Pernecký	0918 784 812	14.09.2016

Vec:

Výpis z uznesenia obecného zastupiteľstva v Malých Levároch zo dňa 28.06.2016

Uznesenie č. 51/2016

- A. Obecné zastupiteľstvo schvaľuje zmluvu o zriadení vecných bremien zo spoločnosťou Západoslovenská distribučná, a.s. Vzor Zmluvy tvorí neoddeliteľnú súčasť tohto uznesenia
- B. Obecné zastupiteľstvo schvaľuje odpredaj pozemku KN C 384/2 o výmere 5m² v zmysle zákona o majetku obcí č. 138/1991 Zb. v znení neskorších predpisov, §9a, ods. 8, písm. b), vytvorenú geometrickým plánom číslo 301-1/2015, vyhotoviteľ Radovan Verčík - RV GEO za sumu 113,25 € v zmysle znaleckého posudku číslo 48/2016 vyhotoveným Ing. Miroslavom Velkom dňa 4.6.2016 spoločnosti Západoslovenská distribučná, a.s. so sídlom Čulenova 6, 816 47 Bratislava. Vzor Zmluvy tvorí neoddeliteľnú súčasť tohto uznesenia.

Hlasovanie: za 6 poslanci



Pernecký Adrian
starosta obce Malé Leváre

Tel:
034/ 7795 122
034/ 7795 128

Fax:
034/ 7795 128

E - mail
obec@malelvare.sk

Bankové spojenie
Prima banka Slovensko, a.s.
IBAN: SK57-5600 0000 0032 8922 9001

IČO
00 309 711